القرآن الكريم

الصف العاشر

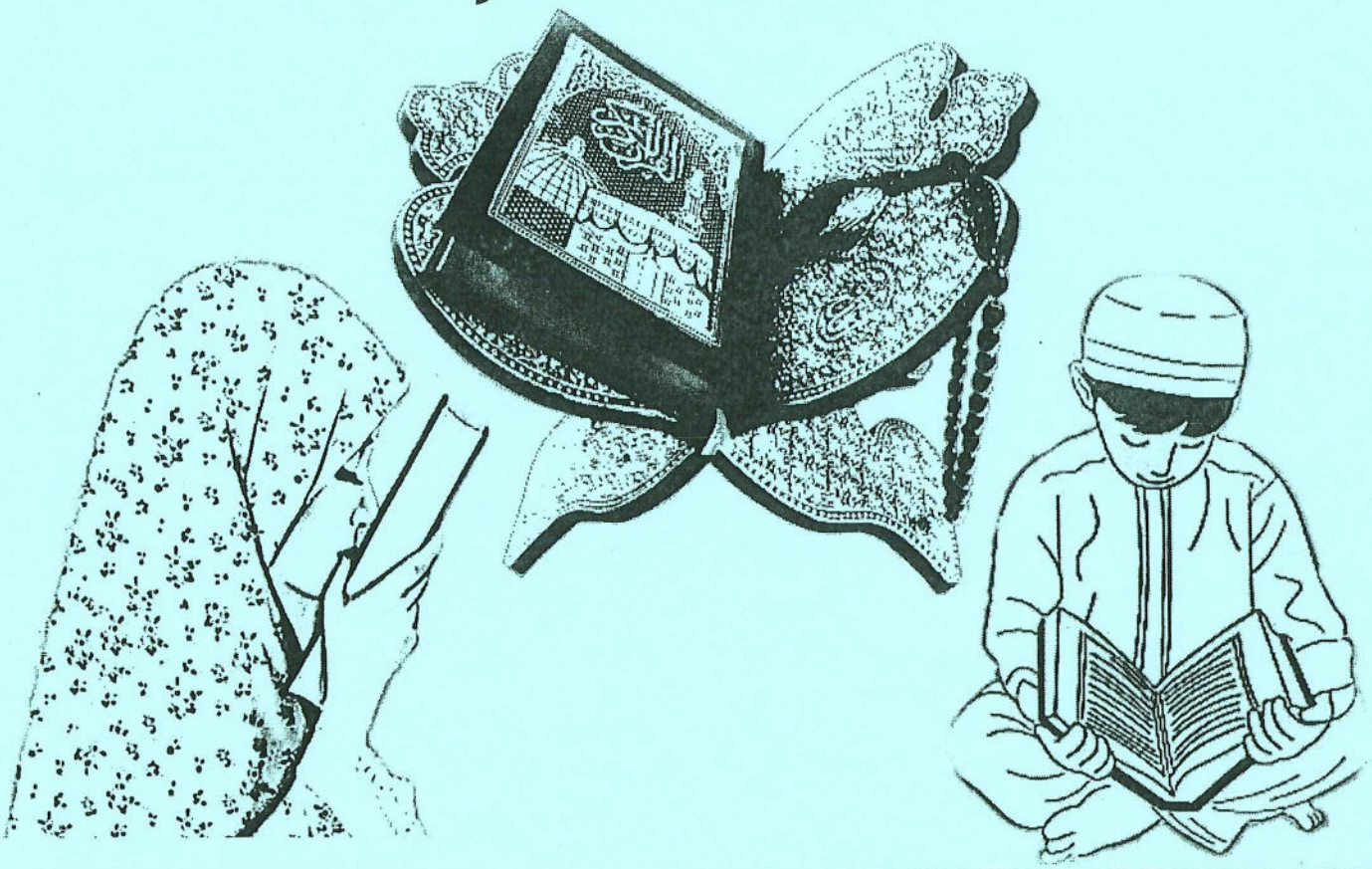

الفصل الدراسي الثاني

العام الدراسي 2021 – 2022

مذكرات ابو محمد الأصلية
مبسطة – سهلة – شاملة
مع نماذج اختبارات محلولة
ت/ 51093167

مذكرات أبو محمد الأصلية
مذكرات
أبو محمد
51093167
الأفضل بالكويت

واتساب	انستقرام	تليقرام

Instgram :
kuw.mozakerat

Telegram :
mozakeratabomohammed

احذروا التقليد

1 مذكرات ابو محمد

من صور النفاق (المناقون ٥ – ٨)

وَإِذَا قِيلَ لَهُمْ تَعَالَوْاْ يَسْتَغْفِرْ لَكُمْ رَسُولُ ٱللَّهِ لَوَّوْاْ رُءُوسَهُمْ وَرَأَيْتَهُمْ يَصُدُّونَ وَهُم مُّسْتَكْبِرُونَ (5)سَوَآءٌ عَلَيْهِمْ أَسْتَغْفَرْتَ لَهُمْ أَمْ لَمْ تَسْتَغْفِرْ لَهُمْ لَن يَغْفِرَ ٱللَّهُ لَهُمْ إِنَّ ٱللَّهَ لَا يَهْدِي ٱلْقَوْمَ ٱلْفَٰسِقِينَ (6)هُمُ ٱلَّذِينَ يَقُولُونَ لَا تُنفِقُواْ عَلَىٰ مَنْ عِندَ رَسُولِ ٱللَّهِ حَتَّىٰ يَنفَضُّواْ وَلِلَّهِ خَزَآئِنُ ٱلسَّمَٰوَٰتِ وَٱلْأَرْضِ وَلَٰكِنَّ ٱلْمُنَٰفِقِينَ لَا يَفْقَهُونَ (7)يَقُولُونَ لَئِن رَّجَعْنَآ إِلَى ٱلْمَدِينَةِ لَيُخْرِجَنَّ ٱلْأَعَزُّ مِنْهَا ٱلْأَذَلَّ وَلِلَّهِ ٱلْعِزَّةُ وَلِرَسُولِهِۦ وَلِلْمُؤْمِنِينَ وَلَٰكِنَّ ٱلْمُنَٰفِقِينَ لَا يَعْلَمُونَ (8)

س١ ما موقف المنافقين عندما يقال لهم : تعالوا يستغفر لك رسول الله صلى الله عليه وسلم ؟ـ حركوا رؤوسهم وهزوها استهزاء

س٢ من قائل هذه العبارة " لم يبق لكم إلا أن تأمروني بالسجود لمحمد ؟ـ عبدالله بن أبي بن سلول

س٣ هناك صفتان ملازمتان في نفس المنافق اذكرهما ؟ـ الاستكبار والاعراض

س٤ من قائل هذه العبارة (سمن كلبك يأكلك) ؟ـ عبدالله بن أبي بن سلول

س٥ ما الفرق بين العزة والكبر ؟

العزة	الكبر
معرفة الإنسان بحقيقة نفسه	جهل الإنسان بنفسه

س٦ هل ينفع الاستغفار للكافر؟ـ لا ينفع

س٧ لماذا لا يعرف المنافقون حقيقة عزة المؤمنين؟ـ لأن العزة مستمدة من عزة الله تعالى

س٨ ما سبب نزول الآيات؟

ـ أن النبي ﷺ غزا بني المصطلق فازدحم الناس على ماء فيه فكان ممن ازدحم رجل من المهاجرين ورجل من الأنصار فتشاجرا ونادى كل واحد منهم على قومه فقال عبدالله بن سلول أو قد فعلوها والله ما مثلنا ومثل هؤلاء يعني المهاجرين إلا كما الأول

(سمن كلبك يأكلك) أما والله لئن رجعنا إلى المدينة ليخرجن الأعز منها الأذل يعني بالأعز نفسه وبالأذل رسول ﷺ وصحبه فنزلت السورة.

س٩ ما موقف عبدالله بن أبي بن سلول عندما واجهه الرسول ﷺ ؟

ـ حلف بالله ما قال شيئا من ذلك أبدا

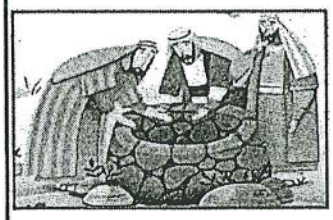

بين ما ترشد إليه الآيات؟

١ـ لا ينفع الاستغفار للكافر ولا الصلاة عليه

٢ـ مصادر الرزق كلها بيد الله تعالى

٣ـ قوة الإيمان تدفع المسلم إلى قول الحق

يوجد ارقام و حسابات انستقرام مزيفة حديثة الانشاء تحمل اسمنا .. نحذر اننا ليس لنا علاقة بها " احذورا التقليد "

الحث على ذكر الله وطاعته (المنافقون ٩ – ١١)

يَٰٓأَيُّهَا ٱلَّذِينَ ءَامَنُواْ لَا تُلۡهِكُمۡ أَمۡوَٰلُكُمۡ وَلَآ أَوۡلَٰدُكُمۡ عَن ذِكۡرِ ٱللَّهِۚ وَمَن يَفۡعَلۡ ذَٰلِكَ فَأُوْلَٰٓئِكَ هُمُ ٱلۡخَٰسِرُونَ (9)وَأَنفِقُواْ مِن مَّا رَزَقۡنَٰكُم مِّن قَبۡلِ أَن يَأۡتِيَ أَحَدَكُمُ ٱلۡمَوۡتُ فَيَقُولَ رَبِّ لَوۡلَآ أَخَّرۡتَنِيٓ إِلَىٰٓ أَجَلٖ قَرِيبٖ فَأَصَّدَّقَ وَأَكُن مِّنَ ٱلصَّٰلِحِينَ (10)وَلَن يُؤَخِّرَ ٱللَّهُ نَفۡسًا إِذَا جَآءَ أَجَلُهَاۚ وَٱللَّهُ خَبِيرُۢ بِمَا تَعۡمَلُونَ (11)

س١ هناك أمور كثيرة تشغل الإنسان عن ذكر الله تعالى اكتب أربعة منها

(١ـ المال ٢ـ الأولاد ٣ـ العمل ٤ـ اللعب)

س٢ ترشد الآيات إلى أمور كثيرة – اكتب ثلاثة منها

- حرمة تأخير الفرائض
- المبادرة إلى فعل الخيرات
- الله سبحانه يجازي كلا بما عمل إن خيرا فخير وإن شرا فشر.

س٣ بم يكون الاستعداد ليوم القيامة؟ اكتب أربع نقاط

١ـ أداء الفرائض

٢ـ الصدقة

٣ـ النوافل

٤ـ ذكر الله تعالى

س٤ ما علاقة الآيات بما قبلها ؟

ـ لما ذكر الله تعالى قبائح المنافقين وأخلاقهم الفاسدة جاءت هذه الآيات في ذكر صفات المؤمنين ومحاسن أخلاقهم.

س٥ ما هو نهج المؤمنين الذي أرادت الآيات أن تبينه ؟

ـ عدم الانشغال بالأموال والأولاد عن طاعة الله تعالى

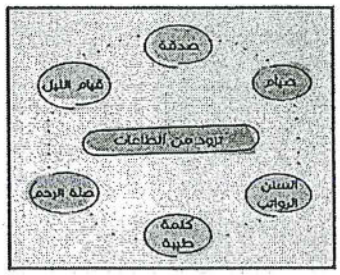

س٦ ما المراد بذكر الله تعالى في الآية ؟

ـ عام في الصلاة والتسبيح والتحميد وسائر الطاعات

س٧ متى تكون الأموال والأولاد ملهاة ومشغلة عن ذكر الله تعالى ؟

ـ إذا لم يستيقظ القلب ويدرك غاية وجوده

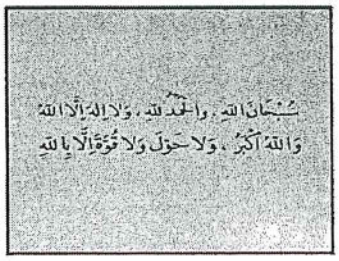

س٨ لم منح الله الإنسان الأموال والأولاد ؟ ليقوم بالخلافة في الأرض

س٩ ما المنهي عنه في الآية ؟ الانشغال بالأموال والأولاد عن ذكر الله تعالى

س١٠ علل / لا ينفع التمني ولا الطلب ولا الدعاء وقت الاحتضار.

ـ لأن حكم الله الأزلي أنه سبحانه وتعالى لن يؤخر أي نفس إذا جاء وقت وفاتها

من فضل الله على خلقه إرسال الرسل (الجمعة ١-٤)

يُسَبِّحُ لِلَّهِ مَا فِي ٱلسَّمَٰوَٰتِ وَمَا فِي ٱلۡأَرۡضِ ٱلۡمَلِكِ ٱلۡقُدُّوسِ ٱلۡعَزِيزِ ٱلۡحَكِيمِ (1)هُوَ ٱلَّذِي بَعَثَ فِي ٱلۡأُمِّيِّـۧنَ رَسُولٗا مِّنۡهُمۡ يَتۡلُواْ عَلَيۡهِمۡ ءَايَٰتِهِۦ وَيُزَكِّيهِمۡ وَيُعَلِّمُهُمُ ٱلۡكِتَٰبَ وَٱلۡحِكۡمَةَ وَإِن كَانُواْ مِن قَبۡلُ لَفِي ضَلَٰلٖ مُّبِينٖ (2)وَءَاخَرِينَ مِنۡهُمۡ لَمَّا يَلۡحَقُواْ بِهِمۡۚ وَهُوَ ٱلۡعَزِيزُ ٱلۡحَكِيمُ (3)ذَٰلِكَ فَضۡلُ ٱللَّهِ يُؤۡتِيهِ مَن يَشَآءُۚ وَٱللَّهُ ذُو ٱلۡفَضۡلِ ٱلۡعَظِيمِ (4)

س١ عن أي شيء تحدثت السورة الكريمة؟

١ـ تحدثت عن أن كل ما في السماوات وما في الأرض يسبح لله تعالى

٢ـ تحدثت عن بعثة خاتم الرسل محمد صلى الله عليه وسلم

٣ـ تحدثت عن اليهود وانحرافهم عن شريعة الله تعالى

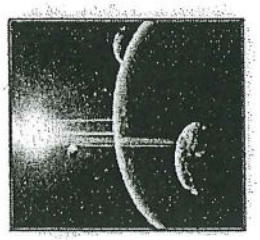

س٢ لم لم يأت التعبير ب (من) بدلا من (ما) في قوله تعالى (يسبح لله ما في السماوات وما في الأرض ؟

ـ تغليبا لغير العاقل لأن أعداده أكبر وأكثر في الوجود من العاقل

س٣ ما المقصود بالأميين ؟ ـ المراد بهم العرب لندرة من كان يقرأ ويكتب منهم

س٤ من الرسول الأمي؟ محمد صلى الله عليه وسلم

س٥ أرشدت الآيات إلى أمور كثيرة اكتب ثلاثة منها :

١ـ التنزيه والتقديس لله الواحد الأحد

٢ـ كل ما في الكون يسبح لله تعالى ويقدسه

٣ـ من فضل الله تعالى على الإنسانية أن أرسل محمدا صلى الله عليه وسلم برسالة عامة

س٦ فضل سيدنا محمد صلى الله عليه وسلم عن غيره من الرسل بأمور كثيرة اكتب ثلاثة منها

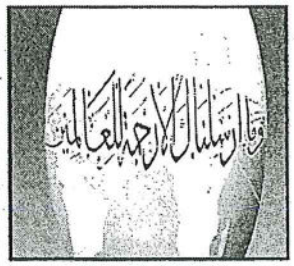

- أرسل إلى الناس عامة
- خاتم الأنبياء والمرسلين
- أرسله الله بشرع عظيم شامل كامل.

س٧ لم عبر بصيغة المضارع في قوله تعالى "يسبح" ؟

ـ لإفادة التجدد والاستمرار وللدلالة على التسبيح في الماضي والحاضر والاستقبال

س٨ ما هي مظاهر فضل الله تعالى على خلقه كما بينته الآية ؟

ـ أرسل إليهم الرسل الكرام ليخرجوا الناس من الظلمات إلى النور

س٩ هل تقتصر دعوة الرسول صلى الله عليه وسلم على من يكونون في زمنه ؟

ـ لا تقتصر عليهم . بل تشملهم وتشمل غيرهم من جميع الأجناس

س١٠ علل / الفضل الذي امتاز به محمد صلى الله عليه وسلم إنما هو من الله تعالى .

ـ لأنه سبحانه وتعالى وحده مصدر الفضل العظيم والإنعام الجليل

مذكرات أبو محمد الأصلية
مذكرات أبو محمد
51093167
الأفضل بالكويت
واتساب | انستقرام | تليقرام

ذم اليهود (٥ – ٨)

مَثَلُ ٱلَّذِينَ حُمِّلُواْ ٱلتَّوۡرَىٰةَ ثُمَّ لَمۡ يَحۡمِلُوهَا كَمَثَلِ ٱلۡحِمَارِ يَحۡمِلُ أَسۡفَارَۢاۚ بِئۡسَ مَثَلُ ٱلۡقَوۡمِ ٱلَّذِينَ كَذَّبُواْ بِـَٔايَٰتِ ٱللَّهِۚ وَٱللَّهُ لَا يَهۡدِي ٱلۡقَوۡمَ ٱلظَّٰلِمِينَ (5)قُلۡ يَٰٓأَيُّهَا ٱلَّذِينَ هَادُوٓاْ إِن زَعَمۡتُمۡ أَنَّكُمۡ أَوۡلِيَآءُ لِلَّهِ مِن دُونِ ٱلنَّاسِ فَتَمَنَّوُاْ ٱلۡمَوۡتَ إِن كُنتُمۡ صَٰدِقِينَ (6)وَلَا يَتَمَنَّوۡنَهُۥٓ أَبَدَۢا بِمَا قَدَّمَتۡ أَيۡدِيهِمۡۗ وَٱللَّهُ عَلِيمُۢ بِٱلظَّٰلِمِينَ (7)قُلۡ إِنَّ ٱلۡمَوۡتَ ٱلَّذِي تَفِرُّونَ مِنۡهُ فَإِنَّهُۥ مُلَٰقِيكُمۡۖ ثُمَّ تُرَدُّونَ إِلَىٰ عَٰلِمِ ٱلۡغَيۡبِ وَٱلشَّهَٰدَةِ فَيُنَبِّئُكُم بِمَا كُنتُمۡ تَعۡمَلُونَ 8)

س١ بم شبه الله اليهود في الآيات؟

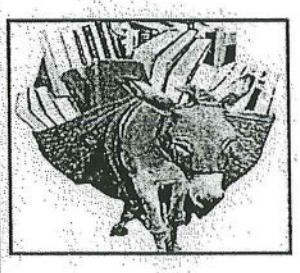

ـ بالحمار يحمل كتبا كبيرة من كتب العلم فهو يمشي بها ولا يعلم عنها شيئا

س٢ لماذا استحقوا هذه التشبيه بالذات؟

ـ لأنهم حملوا التوراة وكلفوا بها وعلموا بما فيها وحفظوها ثم لم يعملوا بها

س٣ ولم خص الحمار بالذكر في التشبيه ؟

ـ لأنه علم في الجهالة والبلادة ـ يعني أنه يضرب به المثل في الجهالة والبلادة .

س٤ أبطل الله ادعاءات اليهود فبم توضح ذلك

ـ بأن أمر الله نبيه محمد ﷺ أن يقول لليهود إن زعمتم أنكم أصفياء الله وأحباؤه وأن الدار الآخرة خالصة لكم من دون الناس وأنه لن يدخل الجنة إلا من كان يهوديا فتمنوا الموت

س٥ ماذا تفهم من قوله تعالى (فتمنوا الموت)

ـ أنهم لن يتمنوا الموت أبدا

س٦ ارشدت الآيات إلى أمور كثيرة اكتب ثلاثة منها :

- أشد الناس عداوة للمؤمنين اليهود والذين أشركوا
- اليهود يكرهون الموت بسبب ما قدمت أيديهم من المعاصي
- الموت حق على الجميع ولا مفر منه

س٧ اليهود لن يتمنوا الموت فما سبب ذلك؟

ـ بسبب ما قدمت أيديهم من تحريف التوراة وما ارتكبوه من الكفر والمعاصي

س٨ علل /فرار اليهود من الموت لن ينفعهم .

ـ لأنه قدر محتوم ولا يغني حذر عن قدر

س٩ أكمل ما يأتي :-

- **اليهود** ..يكرهون ..الموت بسبب ما قدمت أيديهم من ... المعاصي ..
- ..**الموت** ...حق على الجميع ولا مفر منه
- من أكثر الناس تحريفا وتزويرا للكتب السماوية .. **اليهود** ..

أحكام تتعلق بصلاة الجمعة (الجمعة ٩ – ١١)

(يَٰٓأَيُّهَا ٱلَّذِينَ ءَامَنُوٓاْ إِذَا نُودِيَ لِلصَّلَوٰةِ مِن يَوۡمِ ٱلۡجُمُعَةِ فَٱسۡعَوۡاْ إِلَىٰ ذِكۡرِ ٱللَّهِ وَذَرُواْ ٱلۡبَيۡعَۚ ذَٰلِكُمۡ خَيۡرٞ لَّكُمۡ إِن كُنتُمۡ تَعۡلَمُونَ (9) فَإِذَا قُضِيَتِ ٱلصَّلَوٰةُ فَٱنتَشِرُواْ فِي ٱلۡأَرۡضِ وَٱبۡتَغُواْ مِن فَضۡلِ ٱللَّهِ وَٱذۡكُرُواْ ٱللَّهَ كَثِيرٗا لَّعَلَّكُمۡ تُفۡلِحُونَ (10) وَإِذَا رَأَوۡاْ تِجَٰرَةً أَوۡ لَهۡوًا ٱنفَضُّوٓاْ إِلَيۡهَا وَتَرَكُوكَ قَآئِمٗاۚ قُلۡ مَا عِندَ ٱللَّهِ خَيۡرٞ مِّنَ ٱللَّهۡوِ وَمِنَ ٱلتِّجَٰرَةِۚ وَٱللَّهُ خَيۡرُ ٱلرَّٰزِقِينَ (11)

س١ اذكر سبب نزول الآية الأخيرة في النص

ـ أن النبي صلى الله عليه وسلم كان يخطب يوم الجمعة قائما فقدمت قافلة المدينة فابتدرها أصحاب رسول الله ﷺ حتى لم يبق منهم إلا اثنا عشر رجلا فيهم أبو بكر وعمر فنزلت الآية.

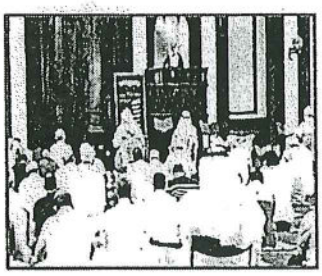

س٢ بين فضل يوم الجمعة

- خير يوم طلعت عليه الشمس
- فيه أدخل آدم الجنة
- وفيه أخرج منها وتقوم الساعة يوم الجمعة

س٣ ماذا يجب على المسلم عند سماعه النداء الثاني يوم الجمعة وقت الظهر ؟

ـ أن يسرع إلى المساجد ويترك البيع والشراء ليستمع لخطبة الجمعة

س٤ لم سمي يوم الجمعة بهذا الاسم ؟

ـ لأنه مظهر قوي من مظاهر اجتماع المسلمين على طاعة الله ورسوله وعلى محبتهما

س٥ ترشد الآيات إلى أمور كثيرة – اكتب ثلاثة منها

١ـ وجوب صلاة الجمعة ووجوب السعي إليها عند النداء الثاني

٢ـ الترغيب في ذكر الله والإكثار منه في كل وقت

٣ـ من شغل نفسه بذكر الله تعالى أعطاه الله أفضل ما يعطي السائلين

س٦ ما حكم البيع والشراء إذا شرع المؤذن يؤذن للأذان الثاني؟

ـ يحرم البيع والشراء وسائر العقود

س٧ ما حكم صلاة الجمعة ؟ ـ واجب

س٨ بم أمر الله المؤمنين في الآيات ؟

ـ أن يسرعوا إلى المساجد عندما يسمعون المؤذن يدعوهم إلى صلاة الجمعة.

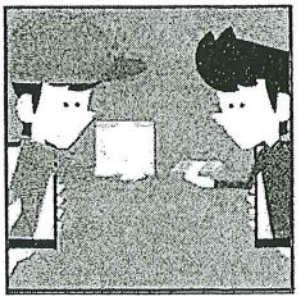

س٩ ما فائدة السعي إلى صلاة الجمعة .

١ـ الحصول على الفائدة من سماع خطبة الجمعة

٢ـ تقوية روابط المحبة بين الناس

٣ـ تحصيل الثواب العظيم

س١٠ لم قدم التجارة في قوله تعالى" وَإِذَا رَأَوۡاْ تِجَٰرَةً أَوۡ لَهۡوًا ٱنفَضُّوٓاْ إِلَيۡهَا "

ـ لأن المقصود الأساسي هو التجارة فهي أهم بالنسبة لهم

س١١ لم قدم اللهو في قوله تعالى" قُلۡ مَا عِندَ ٱللَّهِ خَيۡرٞ مِّنَ ٱللَّهۡوِ وَمِنَ ٱلتِّجَٰرَةِۚ "

ـ لأن الخسارة بما لا نفع فيه أعظم فمن ترك ما عند الله بسبب اللهو الذي لا نفع فيه فخسارته أكبر

الدرس التاسع عشر : تابع من أنواع المد الفرعي : ٢ـ مدود سببها السكون

المد العارض للسكون – المد اللازم

س١ عرف المد العارض للسكون :ـ هو أن يقع بعد حرف المد سكون عارض لأجل الوقف

س٢ ما حكم المد العارض للسكون ؟ـ الجواز بجواز قصره ومده

س٣ ما المراد بالمد ؟ـ ما يشتمل التوسط والمد فالقصر حركتان والتوسط أربع حركات والمد ست حركات

س٤ ما وجه القصر حركتان ؟

ـ نظرا لعروض السكون فلا يعتد به لأن الوقف لا يجوز فيه التقاء الساكنين مطلقا وفي حالة الوصل يصير مدا طبيعيا

س٥ في أي مرتبة يستحب القراءة بوجه القصر؟ـ في مرتبة الحدر

س٦ ما وجه التوسط أربع حركات ؟ لمراعات التقاء الساكنين مع ملاحظة كونه عارضا فقط عن الأصل لا هو معدوما مطلقا حتى يكون كالمد الطبيعي ولا هو موجود دائما حتى يكون أصليا كالمد اللازم

س٧ في أي مرتبة يستحب القراءة بوجه التوسط ؟ في مرتبة التدوير

س٨ ما وجه المد ست حركات ؟

ـ تشبيهه بالمد اللازم حيث يلتقي فيه ساكنان فيلزم المد الطويل للتخلص من التقاء الساكنين

س٩ في أي مرتبة يستحب القراءة بوجه المد ؟ في مرتبة الترتيل

س١٠ ما وجه تسميته عارضا؟ـ لاعتراض السكون لأجل الوقف لأنه لو وصل لصار مدا طبيعيا

س١١ اكتب ثلاث أمثلة على المد العارض للسكون عند الوقف .

١ـ **مثال الألف** - فاعتبروا يا أولي الأبصار-

٢ـ **مثال الياء** - إن الله مع الصابرين -

٣ـ **مثال الواو** - ألا إن حزب الله هم المفلحون -

س١٢ ما حكم المد اللين العارض للسكون ؟ الجواز وفيه القصر والتوسط والمد

س١٣ اكتب أمثلة على مد اللين العارض للسكون.

مثل : عليه ـ إليه ـ يوم ـ خوف

س١٤ متى يجوز القصر والتوسط والمد في مد اللين العارض للسكون؟ ـ عند الوقف فقط أما عند الوصل فلا يمد مطلقا

س١٥ عرف المد اللازم ـ هو أن يأتي بعد حرف المد حرف ساكن والسكون فيه ملازم له وصلا ووقفا في كلمة واحدة سواء جاء في وسط الكلمة أم في آخرها

س١٦ ما حكم المد اللازم ؟ لزوم مده مدا متساويا اتفاقا وصلا ووقفا

س١٧ ما مقدار المد اللازم ؟ ست حركات

س١٨ ما سبب تسميته بالمد اللازم؟ للزوم مده ست حركات من غير تفاوت وكذلك للزوم سببه وهو السكون وصلا ووقفا

س١٩ اكتب أمثلة على المد اللازم . (الصاخة ـ وحاجه قومه ـ ق ـ عسق ـ طسم)

يوجد ارقام و حسابات انستقرام مزيفة حديثة الانشاء تحمل اسمنا .. نحذر اننا ليس لنا علاقة بها " احذورا التقليد "

س٢٠ ما أقسام المد اللازم ؟

أ- مد لازم كلمي مثقل: مثل (الطامة)

ب- مد لازم كلمي مخفف: مثل (ءالأن)

ج- مد لازم حرفي مثقل: مثل اللام في (ألم) والسين في (طسم)

د- مد لازم حرفي مخفف: مثل الميم في (حم) والعين والسين والقاف في (عسق)

التقويم ص ١٧١

السؤال الأول :

أ – بين حكم كل من المد العارض والمد اللازم

المد العارض : الجواز المد اللازم : اللزوم

ب- أكمل الفراغ :

المد العارض للسكون هو.. أن يقع بعد حرف المد سكون عارض لأجل الوقف... وحكمه.. الجواز... مثل.... فاعتبروا يا أولي الأبصار ...ويمد... حركتان.... و... أربع .....وست

جـ - علل لما ياتي :

١ – تسمية المد العارض للسكون عارضا. – لاعتراض السكون لأجل الوقف لأنه لو وصل لصار مدا طبيعيا

٢- تسمية المد اللازم لازما – للزوم مده ست حركات – للزوم سببه وهو السكون وصلا ووقفا

السؤال الثاني

أ- إلى كم قسم ينقسم المد اللازم؟

إجمالا : إلى كلمي وحرفي

وتفصيلا أربع أقسام :

(مد لازم كلمي مثقل . مد لازم كلمي مخفف . مد لازم حرفي مثقل . مد لازم حرفي مخفف)

ب- بين مقدار الحركات في الكلمات التالية :

يحادون : ست حركات

المفلحون : حركتان أو أربع أو ست

ن : ست حركات

الم : ست حركات

السؤال الثالث:

اقرأ الآيات واستخرج المطلوب بعدها

١- مد متصلا : جاءك

٢- مدا منفصلا : اتخذوا أيمانهم

٣- مدا عارضا للسكون : يعملون

٤- مدا مبدلا من همزة أخرى : ءامنوا

٥- مدا طبيعيا : قالوا

السؤال الرابع : بين أحكام التجويد في الكلمات التالية

لا تنفقوا : إدغام بغنة في حرف النون

خزائن : مد متصل

رجعنا إلى المدينة : مد منفصل

لا يعلمون : مد عارض للسكون

يا أيها : مد منفصل

ءامنوا : مد بدل

فأولئك : مد متصل

من ما : إدغام بغنة

جاء : مد متصل

تعملون : مد عارض للسكون

الدرس العشرون : أقسام المد اللازم

س١ عرف المد اللازم الكلمي المثقل

ـ هو ما جاء فيه بعد حرف المد سكون أصلي ثابت وصلا ووقفا مشددا في كلمة تزيد على ثلاثة أحرف

س٢ اكتب مثالا على المد اللازم الكلمي المثقل : (ضالين ـ دابة ـ تحاضون ـ يتماسا ـ أتحاجوني)

س٣ ما وجه تسميته كلميا ؟ ـ لوقوع السكون الأصلي بعد حرف المد في كلمة

س٤ ما وجه تسميته مثقلا ؟ ـ لثقل النطق به نظرا إلى كونه سكونه فيه تشديد

س٥ عرف المد اللازم الكلمي المخفف

ـ هو ما جاء فيه بعد حرف المد سكون أصلي ثابت وصلا ووقفا في كلمة بشرط أن يكون السكون مخففا غير مشدد

س٦ اكتب أمثلة على المد اللازم الكلمي المخفف . ـ ءالئن وقد كنتم به تستعجلون ـ ءلئن وقد عصيت قبل

س٧ ما وجه تسميته مخففا: ـ لخفة النطق به نظرا إلى خلوه من التشديد والغنة

س٨ ما الحروف التي يكون فيها المد اللازم الحرفي ؟ ـ ثمانية أحرف في أوائل السور وهي مجموعة في (كم عسل نقص)

س٩ عرف المد اللازم الحرفي المثقل

ـ هو ما جاء فيه بعد حرف المد سكون أصلي ثابت وصلا ووقفا في حرف هجاؤه على ثلاثة أحرف وسطها حرف مد بشرط أن يكون السكون الأصلي مدغما فيما بعده مشددا

س١٠ اكتب أمثلة على المد اللازم الحرفي المثقل . ـ اللام في (الم ـ المر ـ المص) السين في (طسم)

س١١ ما وجه تسميته حرفيا ؟

ـ لوقوع السكون الأصلي بعد حرف المد في حرف من حروف الهجاء الواقعة في فواتح السور

س١٢ ما وجه تسميته مثقلا؟ ـ لثقل النطق به نظرا إلى كونه سكونه فيه تشديد

س١٣ عرف المد اللازم الحرفي المخفف

ـ هو ما جاء فيه بعد حرف المد سكون أصلي ثابت وصلا ووقفا في حرف هجاؤه على ثلاثة أحرف وسطها حرف مد أو حرف لين وكان خاليا من التشديد.

س١٤ اكتب أمثلة على المد اللازم الحرفي المخفف

(ن والقلم ـ ق والقرءان المجيد ـ الميم في الم و حم ـ الكاف والعين والصاد في كهيعص ـ والعين والسين والقاف في عسق)

س١٥ ما وجه تسميته مخففا؟ ـ لخفة النطق به نظرا إلى خلوه من التشديد

س١٦ أين يكون المد الحرفي المخفف ؟

ـ في ثمانية أحرف في فواتح السور مجموعة في (كم عسل نقص)

س١٧ كم حركة تمد حروف المد الحرفي المخفف ؟

ـ سبعة أحرف تمد ست حركات وصلا ووقفا (س ـ ن ـ ق ـ ص ـ ع ـ ل ـ م ـ ك)

ـ وحرفا واحد فيها وجهان (حرف العين)

ـ التوسط أربع حركات ـ الطول المد ست حركات.

س١٨ لم كان حرف العين فيه وجهان ؟

ـ لوقوع السكون الأصلي فيه بعد حرف لين ولم يوجد غيره في القرآن الكريم

س١٩ ما الراجح أو المقدم في حرف العين ؟ ـ المد ست حركات هو المقدم في الأداء

س٢٠ ما شروط الحروف الهجائية التي يقع فيها المد اللازم الحرفي

- الحرف من (كم عسل نقص) عند النطق يلفظ ثلاثة
- أن يكون وسط هذه الأحرف الثلاثة حرف مد أو حرف لين
- أن تكون هذه الأحرف الثلاثة في أوائل السور.

س٢١ كم عدد حروف الهجاء الواقعة في فواتح السور وما أقسامها ؟

(عددها ١٤ حرف) (أقسامها ٤ أقسام)

- ما كان هجاؤه على ثلاثة أحرف وسطها حرف مد وله سبعة أحرف مجموعة في (كم عسل نقص) ما عدا حرف العين هذا القسم يمد ست حركات
- ما كان هجاؤه على ثلاثة أحرف وسطها حرف لين وهو حرف عين و يجوز فيه التوسط والمد ست حركات
- ما كان هجاؤه على حرفين ثانيهما حرف مد وحروفه مجموعة في (حي طهر) وهو يمد مدا طبيعيا بمقدار حركتين فقط
- ما كان هجاؤه على ثلاثة أحرف ليس في وسطها حرف مد وله حرف واحد وهو الألف وهذا ليس فيه مد أصلا

س٢٢ ما هي الكلمات الثلاث التي وردت في القرآن الكريم تمد ست حركات ويجوز فيها التسهيل مع القصر ؟

(ءالذكرين – ءالان – ءالله)

التقويم

السؤال الأول

ب ضع علامة (√) مقابل العبارة الصحيحة وعلامة (×) مقابل العبارة الخطأ

١. المد اللازم سبب مده السكون العارض للوقف (×)

٢. المد اللازم سبب مده السكون الأصلي اللازم وصلا ووقفا (√)

٣. من أقسام المد اللازم المد العارض للسكون (×)

٤. المد اللازم ينقسم إجمالا إلى كلمي وحرفي (√)

جـ – لم سمي المد اللازم لازما ؟

للزوم مده ست حركات وللزوم سببه وهو السكون وصلا ووقفا

د – ضع المد المناسب مقابل الأمثلة التالية

(ص) (مد حرفي مخفف)

(الحاقة) (مد كلمي مثقل)

(الم) (مد حرفي مثقل)

(ءآلان) (مد كلمي مخفف)

هـ – علل : تسمية المد اللازم كلميا وحرفيا

سمي كلميا: لوقوع السكون الأصلي بعد حرف المد في كلمة

سمي حرفيا: لوقوع السكون الأصلي بعد حرف المد في حرف من حروف الهجاء الواقعة في فواتح السور

و – علل تسميته مثقلا ومخففا

سمي مثقلا: لثقل لنطق به لأن ما بعده مشدد

سمي مخففا: لخفة النطق به لأن ما بعده ساكن

ز – فواتح السور تنقسم إلى أربعة أقسام

١ـ ما كان هجاؤه على ثلاثة أحرف وسطها حرف مد وله سبعة أحرف مجموعة في (كم عسل نقص) ما عدا حرف العين هذا القسم يمد ست حركات

٢ـ ما كان هجاؤه على ثلاثة أحرف وسطها حرف لين وهو حرف عين و يجوز فيه التوسط والمد ست حركات

٣ـ ما كان هجاؤه على حرفين ثانيهما حرف مد وحروفه مجموعة في (حي طهر) وهو يمد مدا طبيعيا بمقدار حركتين فقط

٤ـ ما كان هجاؤه على ثلاثة أحرف ليس في وسطها حرف مد وله حرف واحد وهو الألف وهذا ليس فيه مد أصلا

السؤال الثاني : استخرج الأحكام التالية

١- إدغام بغنة (من يوم)

٢- مدا طبيعيا (كانوا)

٣- إظهارا شفويا (كنتم تعملون) إظهار الميم مع التاء

٤- إقلابا في التنوين (عليم بالظالمين)

٥- مدا منفصلا (يا أيها)

٦- مدا متصلا (يشاء)

٧- حرف غنة مشدد (لمّا)

٨- إخفاء حقيقيا (من دون)

٩- مدا مبدلا من همزة (ءامنوا)

١٠ـ إخفاء شفويا (فينبئكم بما) إخفاء الميم في الباء

واتساب | انستغرام | تليغرام
مذكرات أبو محمد الرقمية
مذكرات أبو محمد
51093167
الأفضل بالكويت

س١ ما المراد بمد الصلة ؟

- يكون عند صلة هاء الضمير التي يكنى بها المفرد الغائب الواقعة بين متحركين فالمضمومة توصل بواو والمكسورة توصل بياء

س٢ ما هي أقسام مد الصلة ؟ (مد صلة صغرى - مد صلة كبرى)

س٣ أين يكون مد الصلة الصغرى ؟ - عند وقوع هاء الضمير بين متحركين الثاني منهما غير الهمز

س٤ اكتب مثالا على مد الصلة الصغرى . (بأنه كانت) (نفسه فأولئك)

س٥ كم حركة يمد الصلة الصغرى ؟ حركتين

س٦ أين يكون مد الصلة الكبرى ؟ يكون عند وقوع هاء الضمير بين متحركين الثاني منهما همز

س٧ اكتب مثالا على مد الصلة الكبرى . - عنده أجر عظيم - به إلا

كم حركة يمد الصلة الكبرى ؟ أربع أو خمس حركات

س٨ أكمل : يكون مد **الصلة** فيه الأوجه التالية **القصر** و**التوسط** و**المد** ويلحق مد الصلة بالمد **المنفصل**

س٩ ما المقصود بمد التمكين؟ - هو مدة لطيفة مقدارها حركتان

س١٠ ما سبب مد التمكين ؟

- يؤتى بها وجوبا للفصل بين الواوين مثل (ءامنوا وعملو)
- والياءين مثل (في يومين) حتى لا يقع إدغام أو إسقاط

س١١ من أي أنواع المد يعتبر مد التمكين ؟ - من أنواع المد الطبيعي

رأي أخر في مد التمكين

س١٢ ما المقصود بمد التمكين؟ - هو كل ياءين أولاهما مشددة مكسورة والثانية ساكنة مثل(حييتم - النبيين)

س١٣ لم سمي بمد التمكين؟ لأنه يخرج متمكنا بسبب الشدة

س١٤ ما المقصود بمد العوض؟ - يكون عند الوقف على التنوين المنصوب مثل "محيصا – نقيرا

س١٥ ما مقدار مد العوض؟ - حركتين عوضا عن التنوين

س١٦ ما المقصود بمد التعظيم ؟ هو سبب من أسباب المد الفرعي عند من يقصر المنفصل لهذا المعنى مثل "لا إله إلا هو الرحمن الرحيم"

س١٧ علل / يسمى مد التعظيم بمد المبالغة. لأنه طلب للمبالغة في نفي الألوهية عما سوى الله سبحانه وتعالى.

س١٨ ما المقصود بمد الفرق؟

- عبارة عن الألف التي يؤتى بها بدلا من همزة الوصل حالة الإبدال بالمد الطويل مثل (ءآلذكرين) (ءآلله) (ءآلأن)

س١٩ علل تسميته بالفرق . - للفرق بين الاستفهام والخبر

س٢٠ من أي أقسام المد مد الفرق ؟ - من أقسام المد اللازم الكلمي المثقل أو المخفف

س٢١ إلى أي شيء يرجع مراتب المدود ؟

ـ إلى تفاوت أسبابها من حيث القوة والضعف فإذا كان السبب قويا كان المد قويا وإذا كان السبب ضعيفا كان المد ضعيفا

س٢٢ عدد مراتب المدود

١ـ المد اللازم ٢ـ المد المتصل

٣ـ المد العارض للسكون ٤ـ المد المنفصل

٥ـ المد البدل

س٢٣ ما أقوى مراتب المدود وأخر المراتب ؟

المد اللازم أقوى المراتب ـ المد البدل يأتي في المرتبة الأخيرة

س٢٤ رتب المدود من الأقوى للأضعف مع ذكر السبب وعدد حركات كل مد

المرتبة	المد	السبب	عدد الحركات
الأولى	**اللازم**	١ـ لأصالة سببه وهو السكون الثبت وصلا ووقفا ٢ـ لاجتماعه معه في كلمة واحدة أو في حرف ٣ـ للزوم مده حالة واحدة	٦ حركات
الثانية	**المتصل**	١ـ لأصالة سببه وهو الهمز ٢ـ لاجتماعه معه في كلمة واحدة	٤ أو ٥ أو ٦
الثالثة	**العارض للسكون**	ـ لاجتماع سببه وهو السكون معه في كلمة واحدة والسكون فيه عارض	المد ٦ التوسط ٤ القصر حركتين
الرابعة	**المنفصل**	ـ لانفصال سببه وهو الهمز	المد ٥ التوسط ٤ القصر حركتين
الخامسة	**البدل**	١ـ لأن سببه متقدم عليه ٢ـ مبدل من الهمز غالبا	حركتان

س٢٥ ما الحكم إذا اجتمع سببان من أسباب المد أحدهما قوي والأخر ضعيف ؟

ـ يعمل بالقوي ويلغى الضعيف مثل :"ولا ءامين " " وجاءو أباهم "

س٢٦ ما نوع المد في هذه الآية وما المعمول به وما الملغي ؟

ـ "ولا ءآمين" فيه بدل ولازم يلغى البدل ويعمل باللازم

ـ "وجاءو أباهم" فيه بدل ومنفصل يلغى البدل ويعمل بالمنفصل

س٢٦ ما الحكم إذا اجتمع مدان من نوع واحد ؟ يجب التسوية بينهما

س٢٧ أكمل :ـ إذا تكرر مد المنفصل ومددت الأول أربع حركات مثلا **وجب** مد الثاني **أربعا** والثالث أربعا دون **زيادة أو نقصان**

يوجد ارقام و حسابات انستقرام مزيفة حديثة الانشاء تحمل اسمنا .. نحذر اننا ليس لنا علاقة بها " احذورا التقليد "

المفاهيم والمصطلحات

المصطلح	التعريف
العزة	معرفة الإنسان بحقيقة نفسه
الكبر	جهل الإنسان بنفسه
الأميين	المراد بهم العرب لندرة من كان يقرأ ويكتب منم
الشرك الأكبر	اعتقاد شريك لله في الخلق والإماتة وهذه الشرك مخرج من الملة والشرك الأصغر ومن أمثلته الرياء
الشرك الخفي	هو الذي يخفى على المسلم وكفارته هذا الدعاء " اللهم إنا نعوذ بك من أن نشرك بك شيئا نعلمه وستغفرك لما لا نعلمه "
الشرك العملي	هو الذي تعظم فيه الشهوات مثل شهوة المال ..
الفواحش	كبائر المنكرات
المد العارض للسكون	هو أن يقع بعد حرف المد سكون عارض لأجل الوقف
المد	ما يشتمل التوسط والمد فالقصر حركتان والتوسط أربع حركات والمد ست حركات
المد اللازم	هو أن يأتي بعد حرف المد حرف ساكن والسكون فيه ملازم له وصلا ووقفا في كلمة واحدة سواء جاء في وسط الكلمة أم في آخرها
المد اللازم الكلمي المثقل	هو ما جاء فيه بعد حرف المد سكون أصلي ثابت وصلا ووقفا مشددا في كلمة تزيد على ثلاثة أحرف
المد اللازم الكلمي المخفف	هو ما جاء فيه بعد حرف المد سكون أصلي ثابت وصلا ووقفا في كلمة بشرط أن يكون السكون مخففا غير مشدد
المد اللازم الحرفي المثقل	هو ما جاء فيه بعد حرف المد سكون أصلي ثابت وصلا ووقفا في حرف هجاؤه على ثلاثة أحرف وسطها حرف مد بشرط أن يكون السكون الأصلي مدغما فيما بعده مشددا
المد اللازم الحرفي المخفف	هو ما جاء فيه بعد حرف المد سكون أصلي ثابت وصلا ووقفا في حرف هجاؤه على ثلاثة أحرف وسطها حرف مد أو حرف لين وكان خاليا من التشديد
مد الصلة	يكون عند صلة هاء الضمير التي يكنى بها المفرد الغائب الواقعة بين متحركين فالمضمومة توصل بواو والمكسورة توصل بياء
مد التمكين	هو كل ياءين أولاهما مشددة مكسورة والثانية ساكنة مثل(حييتم - النبيين)
مد العوض	يكون عند أوقف على التنوين المنصوب مثل " محيصا – نقيرا
مد التعظيم	هو سبب من أسباب المد الفرعي عند من يقصر المنفصل لهذا المعنى مثل "لا إله إلا هو الرحمن الرحيم"
مد الفرق	عبارة عن الألف التي يؤتى بها بدلا من همزة الوصل حالة الإبدال بالمد الطويل مثل (ءآلذكرين) (ءآلله) (ءآلأن)

مذكرات أبو محمد الأصلية
مذكرات أبو محمد
51093167
الأفضل بالكويت
واتساب
انستقرام
تليقرام